SAVREMENA ETNOLOGIJA ILI ETNOGRAFIJA

OSVRT NA ČLANAK Š. KULIŠIĆA: »ANTISTORIZAM FUNKCIONALNE ŠKOLE U ETNOLOGIJI«

1.

U »Pregledu«, svesku za oktobar 1955, koja je izašla iz štampe tek u januaru 1956, objavljen je, na str. 210—215, moj članak pod naslovom Etnološki (etnografski) rad u Bosni i Hercegovini. U tom članku dao sam, u najopštijim crtama a za naš način prilično sažet i nestručnim čitaocima, pregled i ocenu dosadašnjeg etnološkog ili etnografskog rada na tlu Bosne i Hercegovine i izneo neke svoje misli o tome kako bi i radi čega bi trebalo vršiti dalja etnološka (etnografska) proučavanja. Taj moj članak dao je povoda da drug Špiro Kulišić napiše, po sadržini i načinu, neobičan osvrt i da ga objavi u »Pregledu« za novembar i decembar 1955 godine, pod naslovom Antijatorizam funkcionalne škole u etnologiji (str. 296—302). Kao što se već iz tog naslova vidi, Kulišić je ušao u širu problematiku. On se nije mnogo ni bavio pitanjima koja sam ja pokrenuo u svom članku.

Moj članak je objavljen u časopisu u kom se često vode naučne i stručne diskusije i ja sam bio spreman na diskusiju, pa i želeo je, utoliko pre što u našoj etnologiji, osobito srpskoj, vlada prilična učmalost: de se uglavnom utrvenim putevima, putevima skupljanja građe i pisanja kompilacija, a javna diskusija i kritika se izbegavaju: ukoliko ima kritike i polemike, ona se često vodi na način koji nema mnogo zajedničkog sa naukom i kulturom. Koliko treba da se pozdravi inicijativa Š. Kulišića, koji u svom članku tretira neke teoriske probleme, toliko je za žaljenje način na koji je on to učinio. Ipak ću se osvrnuti na taj članak druga Š. Kulišića, koji je pisan sa velikim pretenzijama na poznavanje opšte naučne i posebno etnološke problematike kao i na poznavanje istorijskog materijalizma. Glavne pak osobine tog članka su da njegov autor sam nije dovoljno obavešten o stvarima o kojima piše veoma autoritativno, da pada u protivrečja i da, očigledno, računa s neobaveštenošću čitalaca. Pored toga, drug Kulišić je sasvim proizvoljno pripisao neke moje misli iz pomenutog mog članka i drugih mojih radova koje te misli koji one nemaju i ne mogu da imaju. On, uopšte, ili nije pažljivo čitao moj članak ili je bilo nešto drugo po sredi.

Sasvim je obična stvar da ljudi koji se bave naukom imaju različita mišljenja o nekoj pojavi ili problemu, čak i kad imaju polaze s istih osnovnih gledišta. To je uobičajeno često u oblasti društvenih nauka, ali je često i u oblasti prirodnjačkih nauka. Razlike u mišljenjima i diskusije o tim razlikama su neophodan uslov za rešenje problema i razvitak nauke. Da bi takva diskusija bila zaista korisna, ona treba da bude načelna, stručna, objektivna i kulturna. Nedostaje li neki od tih uslova, naučna diskusija prestaje da to bude i njeni argumenti gube od svoje vrednosti. To se desilo i drugu Š. Kulišiću.

2.

Drug Kulišić me je kritikovao čak što upotrebljavam izraz »savremena etnologija«, pa je to propratio osobitim razmatranjima i zaključcima, dajući jedan sasvim drukčiji smisao pridevu »savremen« nego što ga on obično ima u srpskom narodnom i književnom jeziku. Savremeno je sve ono što postoji ili živi u vreme u kome mi živimo. Postoji i savremena etnologija, kao što postoji i savremena biologija, matematika, književnost itd. Kad je reč o savremenoj nauci, to nikako ne znači da se mora da radi ili kao da ja želim da stvar tako predstavim, kao što mi imputira Š. Kulišić, »o jednoj jedinstvenoj nauci, istih teoriskih shvatanja i metoda« (»Pregled« 1955, str. 300). Kao i u drugim savremenim naukama, i u savremenoj etnologiji postoje razni pravci ili škole, pa ih ima ili ih je bilo sve do naših dana i u sovjetskoj etnografiji. Druga je stvar da li je neka škola ili pravac napredan ili ne. I Kulišićev uzor, prof. Pačkin, upotrebljava reč »savremen« u tom njenom vremenskom značenju: »savremena buržoaska etnografija«, »savremena idealistička filozofija«, »savremena buržoaska sociologija« (»Sovjetskaja etnografija« 1948, 3, 33-34).

Mnogo reči utrošio je Š. Kulišić i na razmatranja o »pravoj nauci«, vezujući taj moj izraz za »savremenom etnologijom«, pa zaključujući da ja smatram pravom etnologijom samo školu kulturnih krugova ili bilo

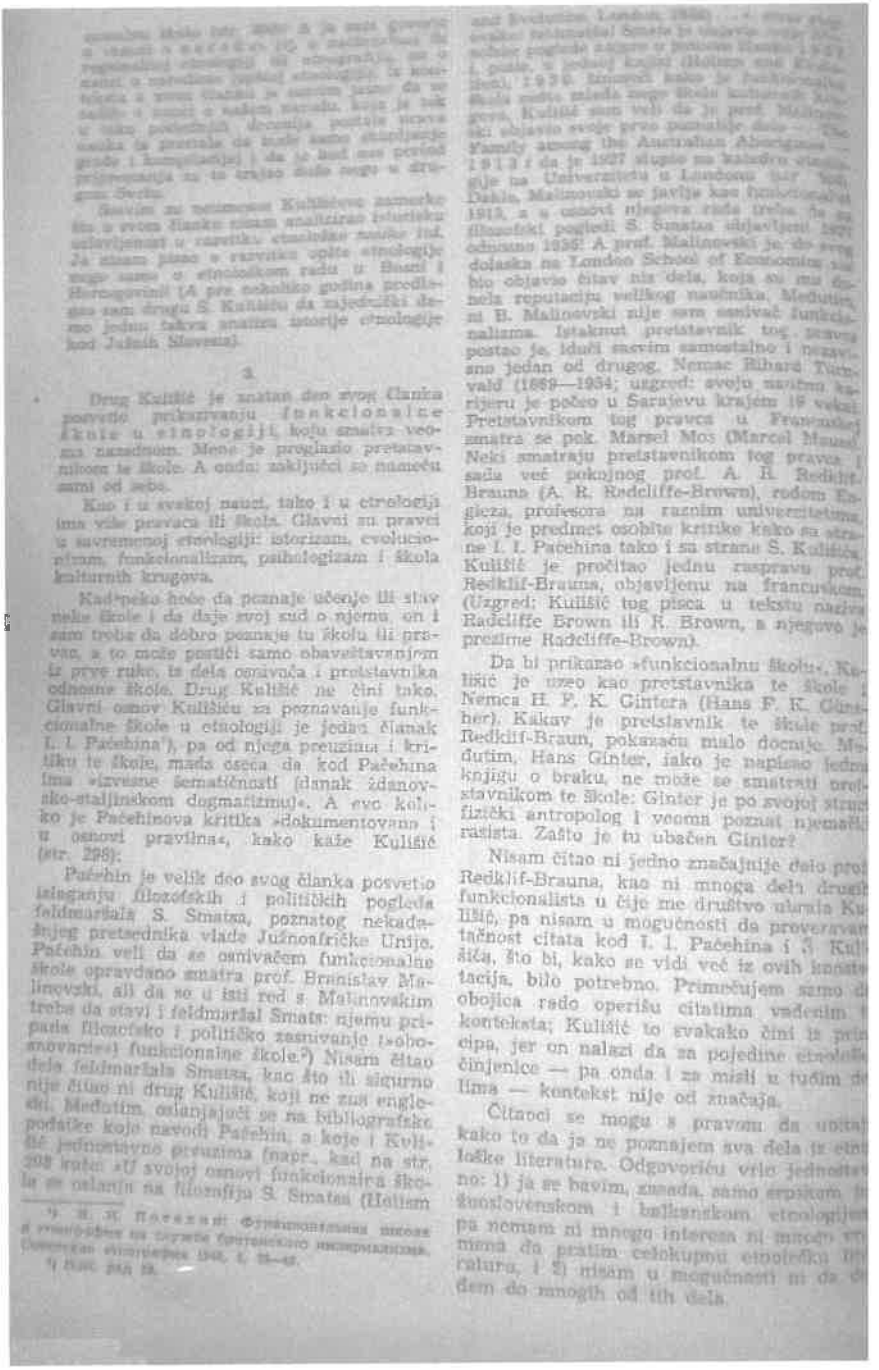

Pored mojih konstatacija o tome kako su J. I. Pačehin i S. Kulišić govorili o funkcionalnoj školi, ne bih imao naročite potrebe da vam govorim o tome. Ja zaista ni razloga ni potrebe da branim tu školu. Ipak, radi pravilnog obaveštenja čitalaca o tom pravcu u etnologiji i radi ilustracije kako i kuliku je S. Kulišić obavešten o stanju te škole u naše vreme, iznosiću još nekoliko napomena.

Pačehin, u uglavnom po njima i Kulišić, prikazuje opširno učenje osnivača S. Smatsa, a od etnologa Pačehin je uzeo uglavnom samo B. Malinovskog i A. R. Redklif-Brauna. Imao sam prilike da čitam razna dela američkih i engleskih etnologa, naročito dela i članke u kojima se govori o istoriji i razvitku etnološke nauke. Karakteristično je da nigde nisam našao — možda samo slučajno — da se iko od njih ma u čemu poziva na S. Smatsa: niti kao na pisca čiji su pogledi poslužili kao filozofska podloga funkcionalnoj školi, niti da se pojedinačno koji od predstavnika te škole inspirisao idejama samoga S. Smatsa ili se na njih osvrtao. Svakako da je glavni razlog tome taj što je funkcionalna škola na samo postojala, već bila i dobro izgrađena i afirmisana i pre nego što je Smats iznio svoje poglede.

Ne samo Pačehin, nego i razni ljudi u SAD i Engleskoj smatraju prof. Redklif-Brauna predstavnikom funkcionalne škole. Pačehin samo ističe kako se Malinovski otvoreno odriče od istorizma, a Redklif-Braun da maskira to svoje odricanje.[5]) Prof. Redklif-Braun, ako bi i bio funkcionalist, ne bi imao razloga da se brani od toga, jer to znatno ne utiče na njegov položaj. Ali, on lično sebe ne smatra predstavnikom tog pravca i u jednom članku (a to je činio i ranije) ogrnđuje se od toga što su ga neki nazivali funkcionalistom, a on je »antifunkcionalista«. On opširnije govori u tom članku o funkcionalizmu, kako ga je propovedao Malinovski, koji je i dao to ime. Navodi i definiciju funkcionalizma kako ju je dao Malinovski: »Tu je teorija ili doktrina da se svaka kulturna pojava kod ma kog negdašnjeg ili sadašnjeg naroda objašnjava pomoću sedam bioloških potreba individualnih ljudskih bića«. Redklif-Braun odbija u potpunosti tu teoriju.[6]) Svakako da prof. Redklif-Braun nešto zna o funkcionalizmu i o svom mestu u nauci; on, međutim, koliko mi je poznato, nije protestovao što R. Loul smatra Ju je najbolje ubrajati ga u dirkemovce, čiji utica[j] na sebe priznaje i sam Redklif-Braun.[7]) Tako ga uglavnom smatra i R. Fers.[8]) I sami kritičari funkcionalizma nalaze da su velike razlike između pojedinih predstavnika tog pravca u etnologiji. A ima mnogo neopravdanog baš zbog termina »funkcija«, koji i u etnologiji ima razna značenja.

Novo samo i definiciju funkcionalizma, koju je dao B. Malinovski, nalazim u drugim radu. Profesor R. Fers, sada već veoma čuveni engleski socijalni etnolog, učenik B. Malinovskog i njegov naslednik na katedri etnologije na Londonskom ekonomskom fakultetu (London School of Economics), objavio je nedavno članak o razvitku na stanje u socijalnoj etnologiji 1952—1954, u kom opširno govori o pojmu »funkcije« u socijalnoj etnologiji. Neću biti na čast da iznesem ukratko šta je on rekao o tom pojmu. Termin »funkcija« u etnologiji, i uopšte u nauci, ima dva glavna značenja ili grupe značenja. Jedno je odnos međuzavisnosti. U tom značenju pojam je u vezi s matematičkim pojmom funkcije. Drugo značenje »funkcije« u etnologiji je približno ono kojim danas ciljevima. Za Malinovskog, kao i za mnoge druge poznije pisce, u su ciljevi bili dvojni, jedne komponentu čine potrebe pojedinca, a drugu potrebe društva i kulture.[9]) Očigledno je da se svaki pisac koji govori o »funkciji« ne može smatrati funkcionalistom i pripadnikom škole, čijim se osnivačem smatra B. Malinovski, ali kritičari obično ne vode dovoljno računa o tome, pa ni Kulišić. Neću ni ja u ovom osvrtu raščlanjivati funkcionalizam, koji se stvarno primenjuje samo u tzv. socijalnoj etnologiji, niti ću analizirati u kojoj je meri i kakav je funkcionalist pojedini pisac.

Treba da napomenem da je funkcionalizam imao svojih prethodnika. U Americi se začetnikom funkcionalne metode u etnologiji smatra Franc Boas, koji je već 1887 udaruo po praksi kustosa u muzejima da prave sinoptičke izložbe, jer da se, ako je neki predmet izdvojen, ne može razumeti njegovo značenje.[10]) E. B. Tajlor (1832—1917), jedan od osnivača etnologije i najuticajniji predstavnik evolucionizma u etnologiji, uvek je isticao potrebu da se izučava funkcija svake ustanove unutar njene sopstvene kulture pre nego se uklopi u razvojnu shemu.[11]) Nagoveštaji funkcionalne metode u etnološkom proučavanju, kao i primene etnologije u kolonijalnoj politici, nalaze se u spisima R. Turnvalda, objavljenim 1910—1912, dakle pre Malinovskog i S. Smatsa.[12]) Funkcionalističkog gledanja ima i kod drugih predstavnika evolucionizma, pa i istorizma: ima ga i kod sovjetskih etnologa, pa ga ima i kod našeg S. Kulišića. Nije onda ništa neobično što ga ima i kod M. Filipovića.

B. Malinovski je bio prirodnjak po svojoj prethodnoj spremi, i otuda njegovo više fiziološko posmatranje etničkih zajednica i kultura i zanemarivanje istorijskog posmatranja; on je posmatrao savremeno stanje kod plemena koje je proučavao. Zbog toga su ga kritikovali ne samo predstavnici drugih pravaca u etnologiji, nego su i mnogi etno-

[5]) Ibid., str. 47.

[6]) A. R. Radcliffe — Brown: Functionalism; a Protest. American Anthropologist, Vol. 51 (1949) str. 320.

[7]) R. Lowie: The History of Ethnological Theory (Verrar Rinehart, Inc. New York 1937) str. 71 i d.

[8]) R. Firth: Function. Yearbook of Anthropology 1955, Current — Oriented Trends in Anthropology (Edited by Sol Tax, Chicago, Univ. of Chicago Press, 1955) str. 237.

[9]) Ibid. str. 238—239.

[10]) R. Lowie: Isto delo str. 135 i d.

[11]) T. K. Penniman: A Hundred Years of Anthropology (Duckworth, London 1952) str. 190—193.

[12]) Article in Anthropologie und Völkerforschung, H. V. XXIV (1910) str. 201.

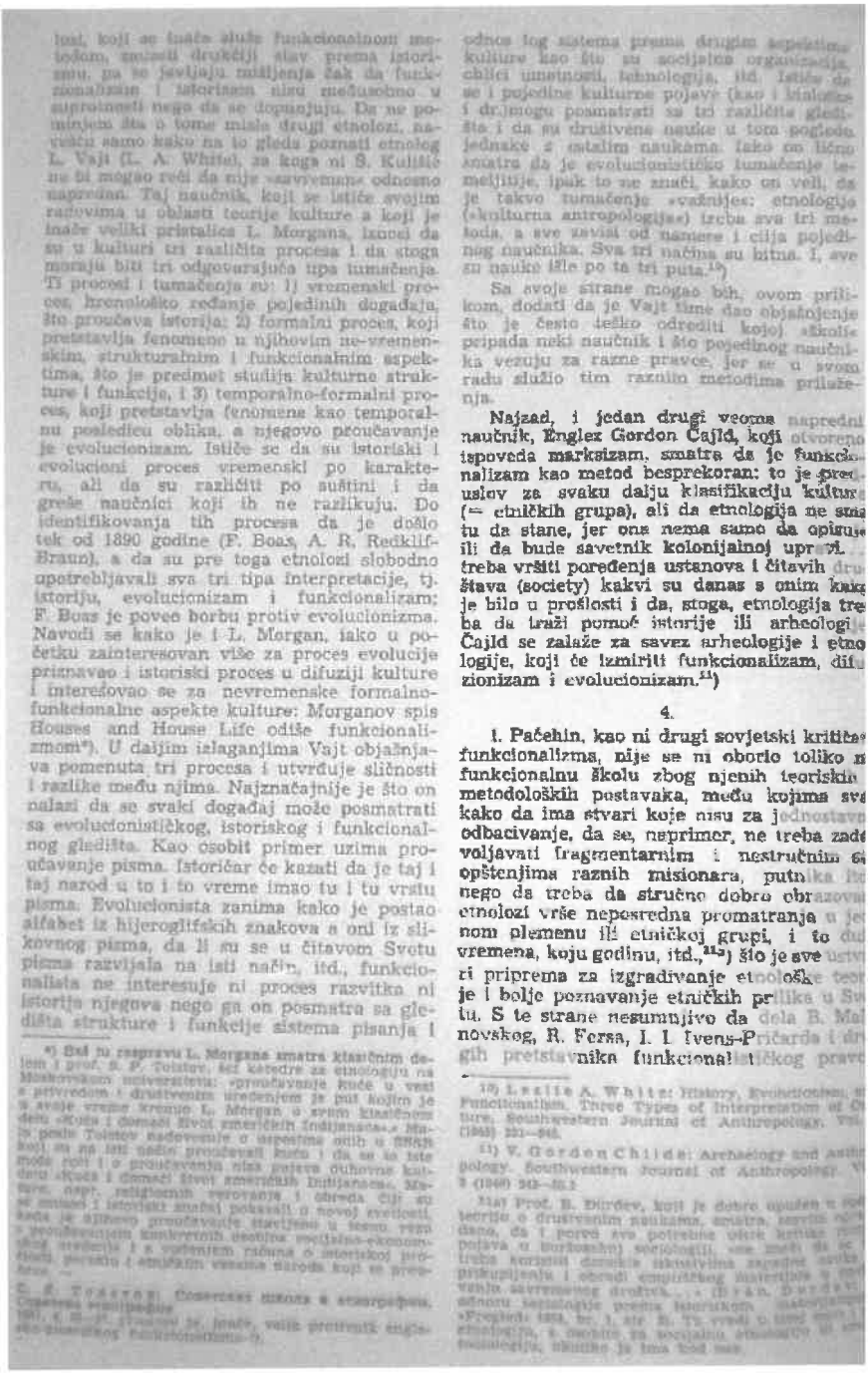

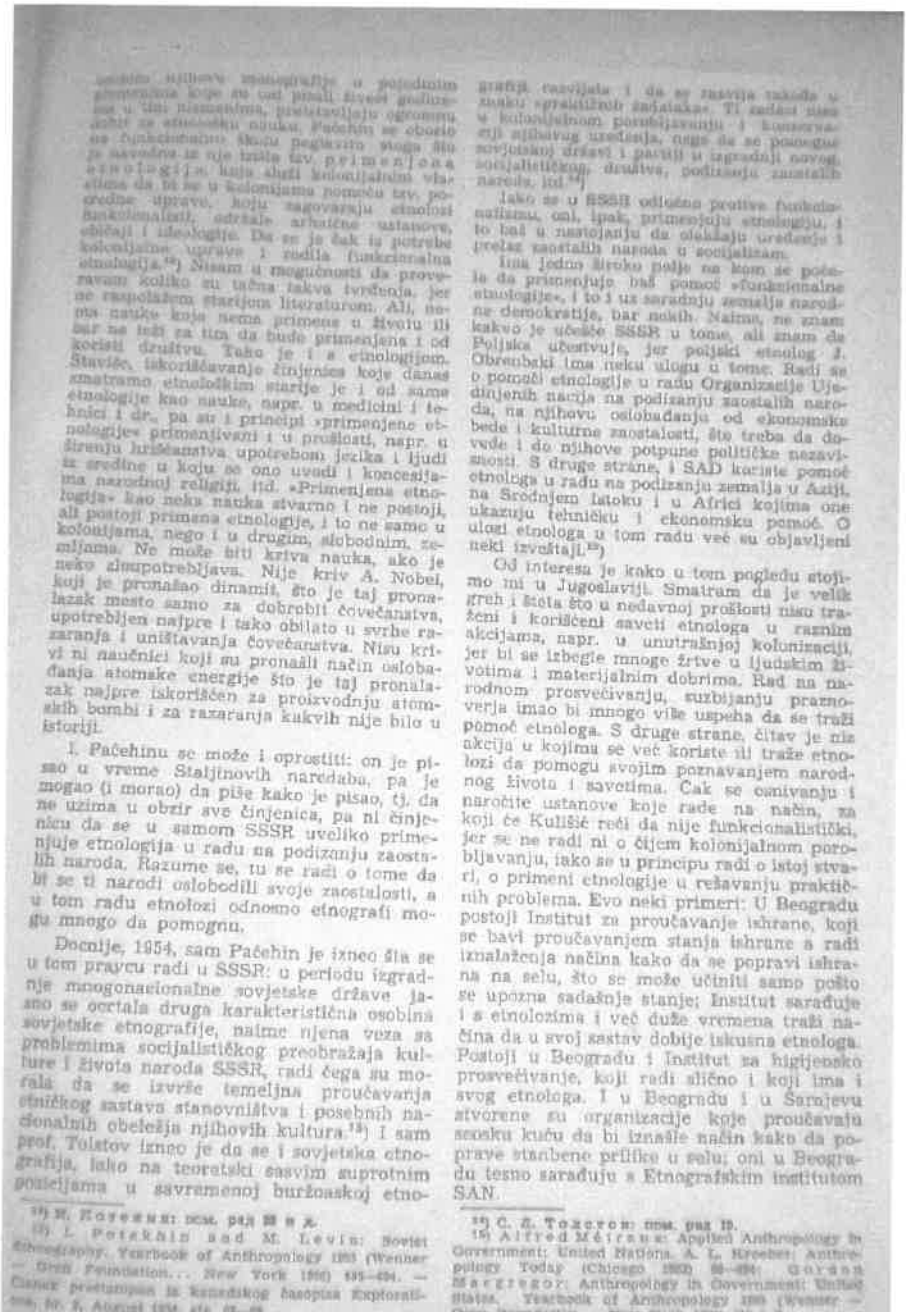

jedino njihove monografije u pojedinim granama koje su oni proučili živeći godinama u tim sredinama, predstavljaju ogromnu zalihu za etnološku nauku. Pačehin se obostrano na funkcionalizam škaču begunstvo mnogo što je savršeno za nju traži tzv. primenjena etnologija, koja služi kolonijalnim vlastima da bi se u kolonijama pomoću tzv. posredne uprave, koju zagovaraju etnolozi funkcionalisti, održale arhaične ustanove, običaji i ideologije. Da se je čak iz potrebe kolonijalne uprave i rodila funkcionalna etnologija.[16]) Nisam u mogućnosti da proveravam koliko su tačna takva tvrđenja, jer ne raspolažem starijom literaturom. Ali, nema nauke koja nema primena u životu ili bar ne teži za tim da bude primenjena i od koristi društvu. Tako je i s etnologijom. Štaviše, iskorišćavanje činjenica koje danas zmatramo etnološkim starije je i od same etnologije kao nauke, napr. u medicini i tehnici i dr., pa su i principi »primenjene etnologije« primenjivani i u prošlosti, napr. u širenju hrišćanstva upotrebom jezika i ljudi iz sredine u koju se ono uvodi i koncesijama narodnoj religiji, itd. »Primenjena etnologija« kao neka nauka stvarno i ne postoji, ali postoji primena etnologije, i to ne samo u kolonijama, nego i u drugim, slobodnim, zemljama. Ne može biti kriva nauka, ako je neko zloupotrebljava. Nije kriv A. Nobel, koji je pronašao dinamit, što je taj pronalazak mesto samo za dobrobit čovečanstva, upotrebljen najpre i tako oblato u svrhe razaranja i uništavanja čovečanstva. Nisu krivi ni naučnici koji su pronašli način oslobađanja atomske energije što je taj pronalazak najpre iskorišćen za proizvodnju atomskih bombi i za razaranja kakvih nije bilo u istoriji.

I. Pačehinu se može i oprostiti: on je pisao u vreme Staljinovih naredaba, pa je mogao (i morao) da piše kako je pisao, tj. da ne uzima u obzir sve činjenica, pa ni činjenicu da se u samom SSSR uveliko primenjuje etnologija u radu na podizanju zaostalih naroda. Razume se, tu se radi o tome da bi se ti narodi oslobodili svoje zaostalosti, a u tom radu etnolozi odnosno etnografi mogu mnogo da pomognu.

Docnije, 1954, sam Pačehin je izneo šta se u tom pravcu radi u SSSR: u periodu izgradnje mnogonacionalne sovjetske države jasno se ocrtala druga karakteristična osobina sovjetske etnografije, naime njena veza sa problemima socijalističkog preobražaja kulture i života naroda SSSR, radi čega su morala da se izvrše temeljna proučavanja etničkog sastava stanovništva i posebnih nacionalnih obeležja njihovih kultura.[17]) I sam prof. Tolstov iznosi da se i sovjetska etnografija, iako na teoretski sasvim suprotnim pozicijama u savremenoj buržoaskoj etnografiji razvijala i da se razvija također u znaku »praktičnih zadataka«. Ti zadaci nisu u kolonijalnom porobljavanju i konzervaciji njihovog uređenja, nego da se pomognu sovjetskoj državi i partiji u izgradnji novog, socijalističkog društva, podizanju zaostalih naroda, itd.[18])

Iako se u SSSR odlučno protive funkcionalizmu, oni, ipak, primenjuju etnologiju, i to baš u nastojanju da olakšaju uređenje i prelaz zaostalih naroda u socijalizam.

Ima jedno široko polje na kom se može da primenjuje baš pomoć »funkcionalne etnologije«, i to i us saradnju zemalja narodne demokratije, bar nekih. Naime, ne znam kakvo je učešće SSSR u tome, ali znam da Poljska učestvuje, jer poljski etnolog J. Obrembski ima neku ulogu u tome. Radi se o pomoći etnologije u radu Organizacije Ujedinjenih nacija na podizanju zaostalih naroda, na njihovu oslobađanju od ekonomske bede i kulturne zaostalosti, što treba da dovede i do njihove potpune političke nezavisnosti. S druge strane, i SAD koriste pomoć etnologa u radu na podizanju zemalja u Aziji, na Srednjem Istoku i u Africi kojima one ukazuju tehničku i ekonomsku pomoć. O ulozi etnologa u tom radu već su objavljeni neki izveštaji.[19])

Od interesa je kako u tom pogledu stojimo mi u Jugoslaviji. Smatram da je velik greh i šteta što u nedavnoj prošlosti nisu traženi i korišćeni saveti etnologa u raznim akcijama, napr. u unutrašnjoj kolonizaciji, jer bi se izbegle mnoge žrtve u ljudskim životima i materijalnim dobrima. Rad na narodnom prosvećivanju, suzbijanju praznoverja imao bi mnogo više uspeha da se traži pomoć etnologa. S druge strane, čitav je niz akcija u kojima se već koriste ili traže etnolozi da pomognu svojim poznavanjem narodnog života i savetima. Čak se ovnivanju i naročite ustanove koje rade na način, za koji će Kulišić reći da nije funkcionalistički, jer se ne radi ni o čijem kolonijalnom porobljavanju, iako se u principu radi o istoj stvari, o primeni etnologije u rešavanju praktičnih problema. Evo neki primeri: U Beogradu postoji Institut za proučavanje ishrane, koji se bavi proučavanjem stanja ishrane a radi iznalaženja načina kako da se popravi ishrana na selu, što se može učiniti samo pošto se upozna sadašnje stanje; Institut sarađuje i s etnolozima i već duže vremena traži načina da u svoj sastav dobije iskusna etnologa. Postoji u Beogradu i Institut za higijensko prosvećivanje, koji radi slično i koji ima i svog etnologa. I u Beogradu i u Sarajevu stvorene su organizacije koje proučavaju seosku kuću da bi iznašle način kako da poprave stanbene prilike u selu; oni u Beogradu tesno sarađuju s Etnografskim institutom SAN.

[17]) М. Когевин: ист. рад III и А.

[18]) I. Potekhin and M. Levin: Soviet Ethnography. Yearbook of Anthropology 1955 (Wenner — Gren Foundation... New York 1955) 495—494. — Članak prestampan iz kanadskog časopisa Exploration, br. 3, August 1954, str. 53—68.

[19]) С. А. Токагев: ист. рад 19.

[16]) Alfred Métraux: Applied Anthropology in Government: United Nations. A. L. Kroeber: Anthropology Today (Chicago 1953) 80—494; Gordon Macgregor: Anthropology in Government: United States. Yearbook of Anthropology 1955 (Wenner — Gren Foundation... New York 1955) 455 i d.

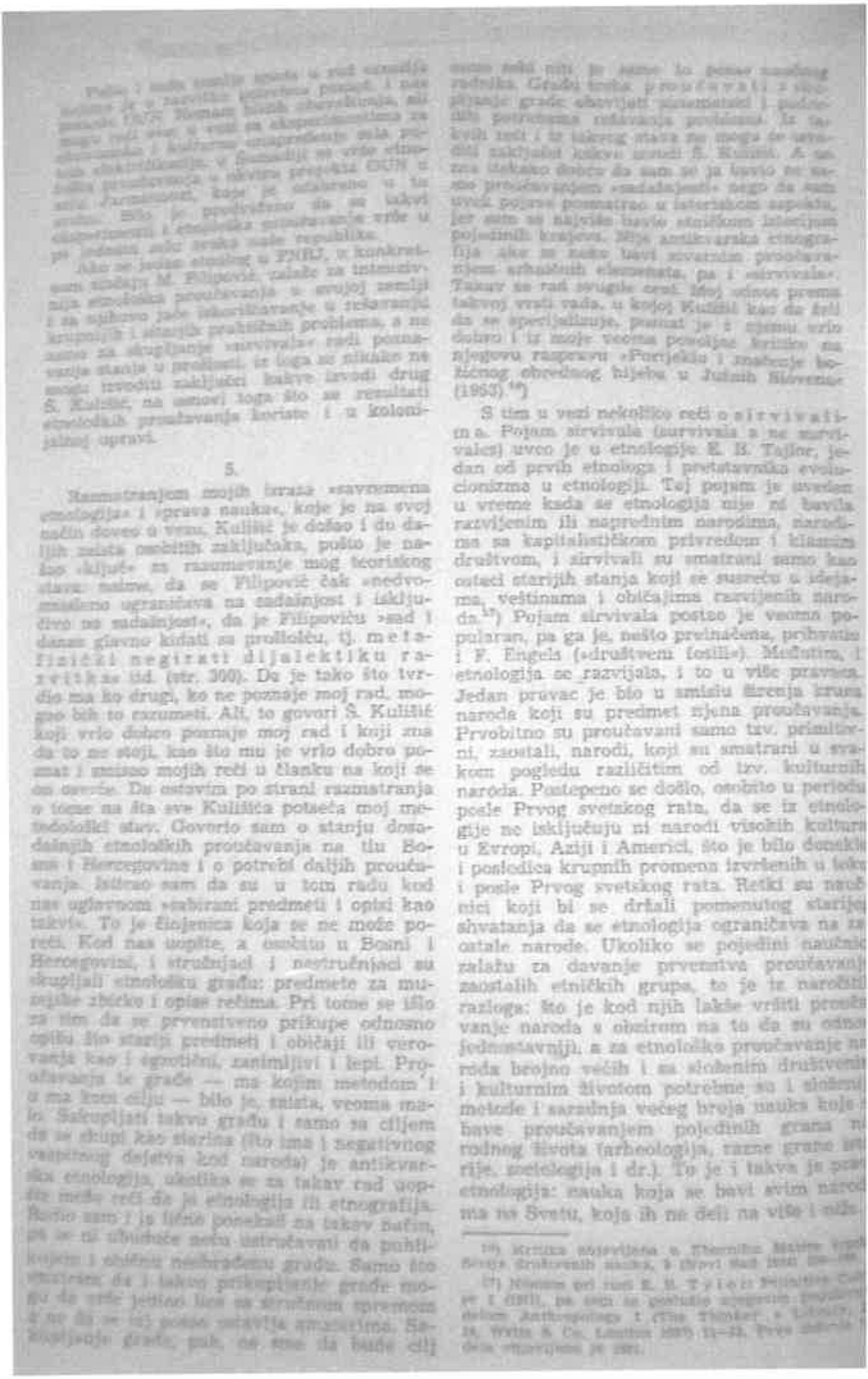

Razvitak etnologije išao je, dalje, i u tom smislu da je proučavanje etničkih i kulturnih pojava produbljivano i postajalo sve sistemsko, za se vremenom dalje i do pojedinačnih veza u raznim vremenima. Tako i u pogledu »survival«. Dodajte, u tom pogledu ne ima saglasnosti. Ali ako nema saglasnosti u pogledu termina i sama druga »survivals«, »relicts« vlada baš u pogledu sadržine. Kultura jedne etničke grupe sastoji se od beskrajnih elemenata, koji se redovno grupišu u komplekse. Ti elementi su heterogeni po svom poreklu i starosti: ima ih autohtonih, a ima ih i alohtonih; ima ih skoranjih a ima ih veoma starih. Ne može se poreći da u kulturi ili etničkim osobinama jednog naroda ima i pozajmica (a traganje za pozajmicama nije uopšte semiljeni metod funkcionalne škole, kako tvrdi S. Kulišić, pozivajući se na M. Kovumal, naprimer pojenje duvana, upotreba kromplira, kukuruza, automobila, radija itd. S druge strane, drugu Kulišiću je vrlo dobro poznato da sam se je u svom dosadašnjem i zadašnjem radu i suviše bavio baš takvim elementima koji predstavljaju ostatke iz davne prošlosti («Zmajska keramika kod balkanskih naroda», »Međiska razbijanje zidova«, »Tražiti konjanike« i dr.), ali je on smatrao unesnim da prede preko toga, jer mu je tako bilo potrebno. Ne oportirom terminom »survival« na osnovi svog dugogodišnjeg iskustva: video sam i vidim elemente koji su živi sastavni delovi narodnog života i kulture i koji postoje i kada, sa našeg ili racionalističkog gledišta, nemaju smisla ili opravdanja. Ali, za onoga koji ih se drži i služi njima, bilo da se radi o predmetu, ustanovi, običaju ili nekoj ideji, to su živi elementi.

A u mom članku u »Pregledu« ne samo da je često i dovoljno isticao istoriski aspekat etnoloških proučavanja, nego sam baš govorio i o »ostacima« koje vuku poreklo iz davne starine i, »upotrebom podesnih metoda, mogu doprineti boljem poznavanju starih Južnih Slovena...« (str. 314). Da li Kulišić to zije video ili nije razumeo ili nije hteo da vidi i razume?

Još nešto. Neki elemenat, koji je nesumnjivo nastao u davno doba, koji je, dakle, »survival«, nikako ne mora da bude dokaz da je on i nastao kod naroda ili grupe kod koje je konstatovan: on u toj grupi može sasvim lepo da bude kulturna pozajmica. S druge strane, može neki elemenat da izgleda kao »survival«, pa da to ipak nije. Takav je, naprimer, slučaj sa zgradicom »tronj« u okolini Skoplja, koja je sojenica, ali nije nikakav potomak preistoriskih sojenica, kojih je pouzdano bilo u nedalekoj Peoniji, nego tekovina koja se razvila tek u novo doba, i to sasvim samostalno (kao što sam utvrdio u jednoj raspravi koja je u štampi). Drugim rečima: treba biti vrlo oprezan u analizi i identifikovanju »survivala« a ne konstatovati »survival« i odmah izvoditi dalekosežne zaključke. (Opširnije u odeljku 8).

8.

Rekao sam, za to sada ponavljam i podvlačim: »neophodno je važno za samo da se izvrši što sistematija proučavanja, tako da se istovremeno izvrše ili vrše proučavanja ili pronalaženja na više odabranih tačaka, jer se samo na osnovi sinhronizma građe i poznavanja mogu izvršiti odgovarajuća poređenja i izvesti bezprekorni zaključci«. Možda nisam bio dovoljno jasan ili sam bio jednostran, ali to nikako nije davalo za pravo drugu Kulišiću da traži neku izolovanu vezu ili reči se stavom onkih amaterskih funkcionalista i da onda tvrdi baš zaključak kao da sam ja protivan istraživanju unutrašnje veze u različitim oblicima razvitka, pa prema tome i protivnik Marksova učenja (str. 300—301)! Odmah da napomenem: kao što sam već pokazao, nikada ja nisam bio protiv proučavanja istoriskog razvitka etnoloških pojava (i tako sam radio manje više u svim svojim spisima koji pretenduju na karakter naučnog rada), niti protivan istraživanjima unutrašnje veze između različitih oblika razvitka. Na stvar treba gledati jednostavnije. U našim etnografskim zbornicima i časopisima (Glasnik Zemaljskog muzeja, Bosanska vila i dr.) objavljena je obilata građa. Kad se pogledaju te knjige i godišta, izgleda da je urađeno mnogo. I jest po količini, ali ipak nedovoljno. Nedovoljno, jer ta građa ne pokriva ravnomerno prostor i jer nije ni istovremena, a da u ovaj mah ne govorim o njenim drugim nedostacima. Evo dva karakterisična primera. Kad je pokrenuta Enciklopedija Jugoslavije, sarajevska redakcija nije mogla, 1953, naći nikoga ko bi mogao da napiše članak o narodnim nošnjama u Bosni. Ne znam da li je nuđeno S. Kulišiću, koji je za to veoma povran (etnolog, više godina direktor Zemaljskog muzeja u Sarajevu). Traženo je i od mene, ali se nisam mogao toga da prihvatim. Razlozi su vrlo jednostavni: materijal o tome kojim se raspolaže takav je da se ne može dati realan prikaz ni doskorašnjih ni savremenih narodnih nošnja u Bosni i Hercegovini. To što je rečeno za nošnju, važi i za sve druge grane narodnog života. U [illegible] prostranih oblasti, kao i u drugim našim zemljama, o čijem narodnom životu ne znamo baš ništa ili gotovo ništa (napr., gotovo čitava severna Bosna, donja Hercegovina, polje Skoplje, itd.). Cvijićeva antropogeografska škola dala je mnogo u oblasti proučavanja naselja, tipova kuće, zocalne privrede, porekla stanovništva, ali za taj rad razvukao već na šest decenija i na osnovi te građe teško je govoriti o oblicima kuće, kad je neka monografija objavljena 1902, a monografija o susednom kraju 1953, a stanje u raznim predelima ne može se porediti niti se može praviti kakva sinteza na osnovi tako disparatne građe. Pdavo stanje u tom pogledu je jedan od razloga da se osnivaju posebne ustanove koje vrše sistematska sinhrona proučavanja ili prikupljanje građe na

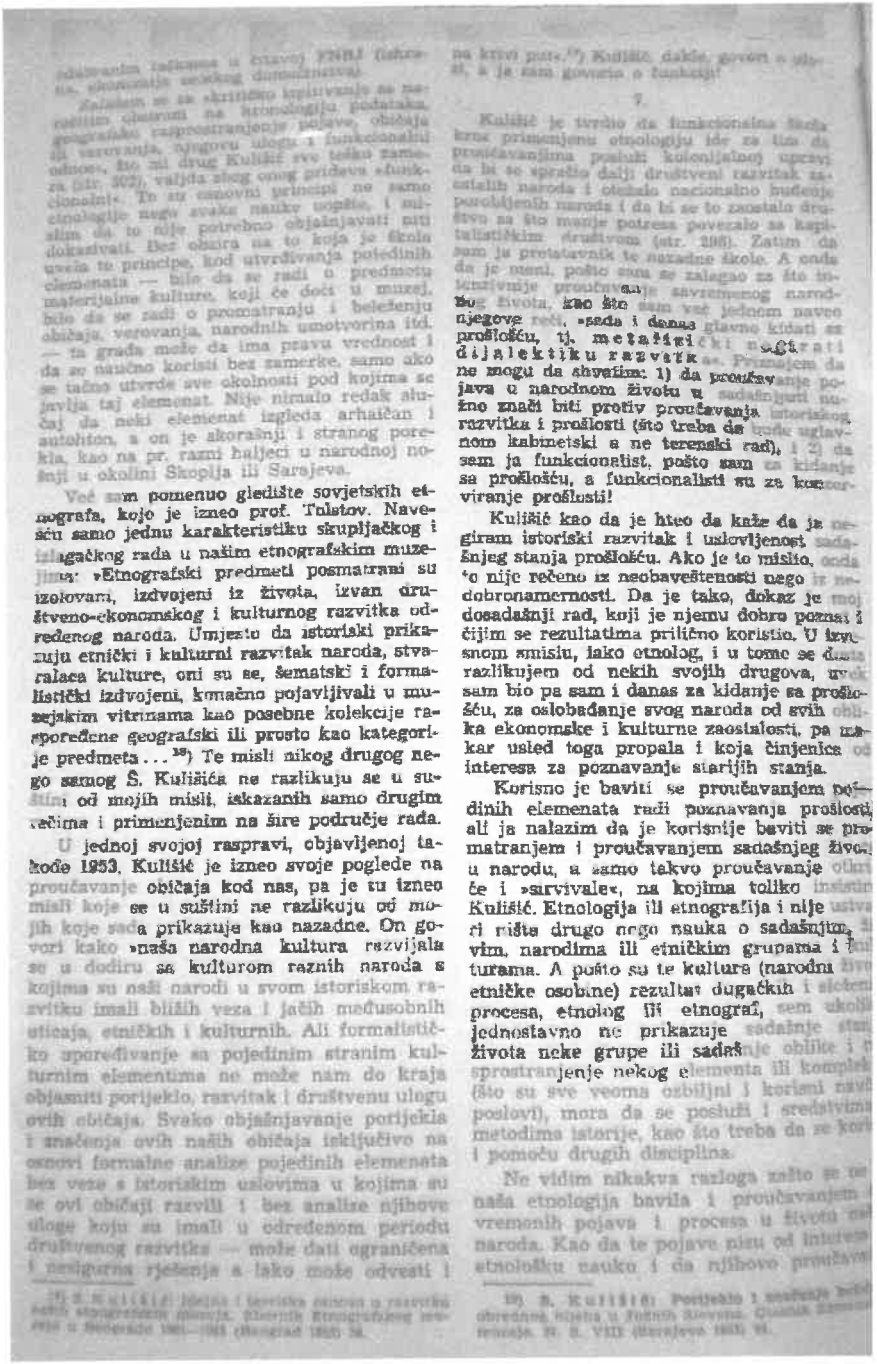

odstavnim radnjama u etnaji [illegible] (iskrcanje, skupljanje sezonskog domaćinstva).

Zalažem se za skrupulozno ispitivanje na terenu činilaca na kronologiju podataka, geografsko rasprostranjenje pojave, običaja ili verovanja, njegovu ulogu i funkcionalni odnos«, što mi drug Kulišić sve teško zamera (str. 302), valjda zbog onog pridjeva »funkcionalni«. To su osnovni principi ne samo etnologije nego svake nauke uopšte, i mislim da to nije potrebno objašnjavati niti dokazivati. Bez obzira na to koja je škola uvela te principe, kod utvrđivanja pojedinih elemenata — bilo da se radi o predmetu materijalne kulture, koji će doći u muzej, bilo da se radi o promatranju i beleženju običaja, verovanja, narodnih umotvorina itd. — ta građa može da ima pravu vrednost i da se naučno koristi bez zamerke, samo ako se tačno utvrde sve okolnosti pod kojima se javlja taj elemenat. Nije nimalo redak slučaj da neki elemenat izgleda arhaičan i autohton, a on je skoranji i stranog porekla, kao na pr. rami haljeci u narodnoj nošnji u okolini Skoplja ili Sarajeva.

Već sam pomenuo gledište sovjetskih etnografa, kojo je izneo prof. Tolstov. Navešću samo jednu karakteristiku skupljačkog i izlagačkog rada u našim etnografskim muzejima: »Etnografski predmeti posmatrani su izolovani, izdvojeni iz života, izvan društveno-ekonomskog i kulturnog razvitka određenog naroda. Umjesto da istoriski prikazuju etnički i kulturni razvitak naroda, stvaralaca kulture, oni su se, šematski i formalistički izdvojeni, konačno pojavljivali u muzejskim vitrinama kao posebne kolekcije raspoređene geografski ili prosto kao kategorije predmeta . . .[18]) Te misli nikog drugog nego samog Š. Kulišića ne razlikuju se u suštini od mojih misli, iskazanih samo drugim rečima i primenjenim na šire područje rada.

U jednoj svojoj raspravi, objavljenoj također 1953. Kulišić je izneo svoje poglede na proučavanje običaja kod nas, pa je tu izneo misli koje se u suštini ne razlikuju od mojih koje sada prikazuje kao nazadne. On govori kako »naša narodna kultura razvijala se u dodiru sa kulturom raznih naroda s kojima su naši narodi u svom istoriskom razvitku imali bližih veza i jačih međusobnih uticaja, etničkih i kulturnih. Ali formalističko uporedivanje sa pojedinim stranim kulturnim elementima ne može nam do kraja objasniti porijeklo, razvitak i društvenu ulogu ovih običaja. Svako objašnjavanje porijekla i značenja ovih naših običaja isključivo na osnovi formalne analize pojedinih elemenata bez veze s istoriskim uslovima u kojima su se ovi običaji razvili i bez analize njihove uloge koju su imali u određenom periodu društvenog razvitka — može dati ograničena i nesigurna rješenja a lako može odvesti i na krivi put.[19]) Kulišić, dakle, govori o »formalizmu«, a ja sam govorio o »funkciji«!

7.

Kulišić je tvrdio da funkcionalna škola kroz primenjenu etnologiju ide za tim da proučavanjima posluži kolonijalnoj upravi da bi se sprečio dalji društveni razvitak zaostalih naroda i otežalo nacionalno buđenje porobljenih naroda i da bi se to zaostalo društvo sa što manje potresa povezalo sa kapitalističkim društvom (str. 298). Zatim da sam ja protivnik te nazadne škole. A onda da je meni, pošto sam se zalagao za što intenzivnije proučavanje savremenog narodnog života, kao što sam već jednom naveo njegove reči, »sada i danas glavno kidati sa prošlošću, tj. metafizički negirati dijalektiku razvitka«. Pri tome ja ne mogu da shvatim: 1) da proučavanje pojava u narodnom životu u sadašnjosti nužno znači biti protiv proučavanja istoriskog razvitka i prošlosti (što treba da upute uglavnom kabinetski a ne terenski rad), i 2) da sam ja funkcionalist, pošto sam za kidanje sa prošlošću, a funkcionalisti su za konzerviranje prošlosti!

Kulišić kao da je hteo da kaže da ja negiram istoriski razvitak i uslovljenost sadašnjeg stanja prošlošću. Ako je to mislio, onda to nije rečeno iz neobaveštenosti nego iz nedobronamernosti. Da je tako, dokaz je moj dosadašnji rad, koji je njemu dobro poznat i čijim se rezultatima prilično koristio. U izvesnom smislu, iako etnolog, i u tome se donekle razlikujem od nekih svojih drugova, uvek sam bio pa sam i danas za kidanje sa prošlošću, za oslobađanje svog naroda od svih oblika ekonomske i kulturne zaostalosti, pa makar usled toga propala i koja činjenica od interesa za poznavanje starijih stanja.

Korisno je baviti se proučavanjem pojedinih elemenata radi poznavanja prošlosti, ali ja nalazim da je korisnije baviti se promatranjem i proučavanjem sadašnjeg života u narodu, a samo takvo proučavanje otkriće i »survivale«, na kojima toliko insistira Kulišić. Etnologija ili etnografija i nije ustvari ništa drugo nego nauka o sadašnjim, živim, narodima ili etničkim grupama i kulturama. A pošto su te kulture (narodni život, etničke osobine) rezultat dugačkih i složenih procesa, etnolog ili etnograf, sem ukoliko jednostavno ne prikazuje sadašnje stanje života neke grupe ili sadašnje oblike i rasprostranjenje nekog elementa ili kompleksa (što su sve veoma ozbiljni i korisni naučni poslovi), mora da se poslužiti i sredstvima i metodima istorije, kao što treba da se koristi i pomoću drugih disciplina.

Ne vidim nikakva razloga zašto se naša etnologija bavila i proučavanjem davnovremenih pojava i procesa u životu naših naroda. Kao da te pojave nisu od interesa za etnološku nauku i da njihovo proučavanje

[18]) S. Kulišić: Jedna (teorijska) osnova u razvitku naših etnografskih muzeja. Zbornik Etnografskog muzeja u Beogradu 1951—1953 (Beograd 1953) 34.

[19]) S. Kulišić: Postanak i značenje božićnih običajnih jela u Južnih Slovena. Glasnik Etnografskog instituta, br. 2, VIII (Beograd 1959) 91.

za mene da bude od koristi za nauku i praktični život. Naprimer, prodiranje novčane privrede u našu tzv. patrijarhalnu sredinu, koje nije svuda došlo u isto vreme, nije išlo istim tempom i istim putem i koje je svuda izazvalo tako krupne promene baš u svim granama i oblicima narodnog života počevši od privrede i tehnologije pa do pesme i priče, ovom značaju i posledicama to je bila revolucija. Ona se nije bila ni završila, a došla je druga, socijalistička, za još snažnijim uticajima i značajnijim posledicama.

Kulišić je pročitao da sam ja u članku govorio o potrebi i koristi naučnog fiksiranja onih elemenata koji su kod nas sada u naglom iščezavanju i da sam govorio kako bi se u početku moglo dati prvenstvo proučavanju pojava primitivnosti i zaostalosti, i to iz dva razloga: da se prikupi što obimnija građa kao dokumentacija o našoj kulturnoj i etničkoj prošlosti i da se što pre, što lakše i što uspešnije ukloni to teško nasleđe (tj. zaostalost) iz prošlosti... (str. 213—214).

U SSSR, u najnovije vreme, njihovi etnografi posvećuju mnogo pažnje izučavanju novih oblika kulture i uslova života koji se stvaraju kod raznih naroda u sovjetskoj zemlji u vezi sa socijalističkim oblicima ekonomije. A radi izučavanja istorije i savremene kulture naroda priređuju se velike ekspedicije da skupljaju potrebnu građu.[20] Već tridesetih godina počelo je u SSSR, u vezi sa kolektivizacijom sela, etnografsko proučavanje kolhoza i kod njih su se već stvorili pojam i posebna grana etnografije »kolhozna etnografija«. Nedavno, 1954, objavljena je, pod redakcijom N. A. Kisjakova, veća monografija pod naslovom: »Kultura i byt tadžikskogo kolhoznogo krestjanstva«. Isto tako, u SSSR se radi veoma intenzivno na proučavanju savremenog stvaralaštva u oblasti narodne usmene književnosti (folklora): ne da se beleže samo stari tekstovi, nego se vrše promatranja i proučavanja pod kojim uslovima i na koji način se stvaraju »folklorni« proizvodi i kakva im je uloga u društvu.

8.

Kulišić se osvrnuo i na neke moje radove, tražeći u njima dokaze o mom nazadnjaštvu u nauci. Naročito se služio mojim člančićem »Avunkulat« u Enciklopediji Jugoslavije i člankom »Levirat i sororat kod Srba, Hrvata i Arbanasa« (tako glasi naslov, a ne kako ga navodi Kulišić na str. 299). Opet su moje misli povezane sa tuđim (uzetim iz druge ruke), sa kojima nemaju ničega zajedničkog. Moji su gresi što za elemente iz kompleksa avunkulata nisam kazao da su ostaci ili tragovi i da, kao svuda u Svetu, »nesumnjivo potiču iz epohe prelaza iz matrijarhata u patrijarhat« (str. 299), a za levirat i sororat da su to tragovi grupnog braka (str. 299), pa je to onda propraćeno shodnim komentarima. Ja se nisam bavio poreklom avunkulata kao ni pitanjem porekla levirata i sororata uopšte i nije mi stoga bilo potrebno da izlažem razna shvatanja o poreklu tih ustanova uopšte. Naročito ne kod avunkulata, o kom sam napisao samo 93 reča. A članci su, radi daljih obaveštenja, upućani na literaturu u kojoj će naći dva suprotna gledišta o tome. (To je učinjeno lako prema štampanom uputstvu za saradnike Enciklopedije, a ne onako kako se domišlja Kulišić). Nije mnogo važno da li se radi o ostacima avunkulata, kako hoće Kulišić, ili o vidovima avunkulata, kako sam ja napisao. Glavno je da Kulišić tvrdi da može da se radi samo o ostacima avunkulata, »jer su Južni Slaveni u svom društvenom razvitku davno prošli fazu prelaza iz matrijarhata u patrijarhat« (str. 299). To je, zaista, na prvi pogled, lepo rešeno. A ja ostajem, ipak, pri svojoj rezervisanoj konstataciji da »zasada još ne znamo kakvog su porekla i iz kog vremena kod nas (podvučeno ovom prilikom) pojave avunkulata«. Jer, Južni Slaveni nisu nikada ni bili u »fazi prelaza matrijarhata u patrijarhat«. Od slovenskih doseljaka na Balkan i u Podunavlje i od starosedelaca koje su tu zatekli nastali su, počevši od 6 veka, današnji južnoslovenski narodi. Oni su došli na Balkan i ušli u istoriju sa društvenim uređenjem koje se sada naziva »vojna demokratija«, a porodica im je bila patrijarhalna. Takva je porodica bila i kod starih Slovena na jednoj a Tračana i Ilira na drugoj strani. Prema tome, nije dovoljno, po mom mišljenju, samo reći da su vidovi avunkulata kod nas iz doba matrijarhata, a uopšte se ne može reći da su iz doba kad su Južni Slaveni prelazili iz matrijarhata u patrijarhat. Pitanje je da li su nam ti elementi došli ili se održali od predindoevropskih balkanskih starosedelaca ili od nekog naroda koji je učestvovao u etnogenji Praslovena. Već je to složeno pitanje, u čije se proučavanje ne može ulaziti u članku ograničenom na nekoliko desetina redaka. A moj je utisak da su na održavanje (ako ne i na postanak) nekih vidova avunkulata uticali i islam i feudalizam, što sam ipak napomenuo u tom članku. Najkarakterističnije je, međutim, da je Kulišić iz stava u kom iznosim sadašnje stanje proučavanja avunkulata kod nas uzeo samo prvu rečenicu. Međutim, ja sam u tom stavu suvim sažeto iznео svoje pomenute misli i naglasio da »ako se pretpostavi i dalja starina tih pojava (tj. dalje od najstarijih Južnih Slovena i balkanskih starosedelaca), mora se računati i s novijim uticajima i promenama...« Kulišiću je dobro poznato da se proučavanjem avunkulata kod nas bavi jedna saradnica Etnografskog instituta SAN.

Slično je i sa leviratom i sororatom. Utoliko više što sam u članku o tome pokazao kako su se i levirat i sororat pojavili kod Srba u jugoistočnom Banatu u vreme koje se dalo tačno utvrditi, tj. posle 1804, kada su se pojavili i učestali i neki drugi oblici preferencijalnog braka.[21] Kulišić je prešao preko toga. Grupni brak je genijalna hipote-

[20] L. Potapkin and M. Levin: pom. rad str.

[21] M. S. Filipović: Levirat i sororat kod Srba, Hrvata i Arbanasa. Rad Vojvođanskog muzeja III Novi Sad 1950. 144—163.